

Sample : サンプルの為、数字及び各項目で相違点がございましたのでご了承ください。

企業信用調査報告

Enterprise Background Report

S.C.S.S Seven's China Support Service
有限会社セブンズ <http://research.sevens7.net/>

Provided By : SEVEN'S Co., Ltd.

調査元: 上海康索特信息科技有限公司

企業信用調査報告

Enterprise Background Report

報告日付 Report Date	2009.05.31
企業名称 Company Name	上海様本電力控制系统有限公司
版本名称 Version Name	深度版/ Professional Version
調査期間 Work Schedule	2009.04.28 – 2009.05.30
調査内容 List of Contents	<p>概況及び調査結果</p> <ol style="list-style-type: none"> 1. 基本情報 2. 企業概要 3. 登録状況 4. 企業背景、発展状況及び歴史沿革 5. 株主構成 6. 銀行情報 7. 経営者状況 8. 企業組織図 9. 経営状況 10. 取引状況 11. 財務報告表 12. 財務指標 13. 信用取引限度額 14. 財務分析 15. 支社、支店等情報 16. 対外投資情報 17. 訴訟記録 18. リスク分析 19. 総合評価
<p>この報告内容は機密書類であり、報告を受けた側はいかなる場合においても第三者に漏洩してはならない。これから生じたすべての法律結果は漏洩した者の責任に帰する。 The Content in this report is business secret; the acceptor is not expected to release any of the information to any other third party by any kind of method. Any legal issue caused will be taken by the releaser.</p>	

有限会社 セブンズ

〒604-8155 京都市中京区錦小路烏丸西入
 占出山町 311 アニマート錦 4 階

電話: 075-254-7807

Fax: 075-254-7798

SEVEN'S Co., Ltd.

(604-8155) 4th Fl, Animart-Nishiki, No.311 Shideyama-cho,
 Karasuma-Nishiki West, Nakagyo-ku, Kyoto, JAPAN

Tel: 075-254-7807

Fax: 075-254-7798

ホームページ: <http://research.sevens7.net/>Web: <http://research.sevens7.net/>

概 況

当会社は 1997 年 1 月に設立され、その企業形態は有限責任会社である。現在、当会社の法人代表者は何 五（董事長）氏である。当会社は黄酒（紹興酒）の生産、販売並びに輸出業務をその主要業務とする専門会社である。従業員数は 140 人、2006 年 12 月 31 日現在の売上高、税引前利益及び純資産額はそれぞれ 31,395 千元、5,557 千元、13,908 千元となっている。当会社の財務比率と企業動向により、当社の財務状況は悪く、その利益取得能力は一般であると言える。当会社は同業界地位において中小規模に属している。

当会社の主要取引先会社に対する調査によると当企業支払状況は基本的に取決めされた期日通りに納付が為されている。また、当会社の所在地を管轄する地方裁判所の訴訟記録によると、当会社の不良記録は記載されていない。

調査結果

リスク分析により、現在当会社のその信用度評価は CR4 と評価され、信用取引限度額は 500 千元となっている。当会社の財務状況、経営状況、業務範囲、株主の協力体制、上級管理職メンバー、仕入先等の情報を分析した結果、当会社のその総合力は同業界で中レベルに属しており、小規模な貿易取引或いはビジネスパートナーと考えるも信用状況の面では問題ないと言えるが、取引を検討する際は、その与信状況に細心の注意を払う必要があると言える。

尚、お取引の際は、お客様自身のご判断により、お取引願います。**当社は、この情報を用いて行う判断の一切について責任を負うものではありません。**また、この報告内容は機密書類であり、報告を受けた側はいかなる場合においても第三者に漏洩してはならない。これから生じたすべての法律結果は漏洩した者の責任に帰する。

1、 基本情報

公司名称：上海様本電力控制系统有限責任公司

登録住所	上海市某区某路 15 号院内本館 6 階
郵便番号	2000XX
電話番号	021-6XXXXXXX
F A X 番号	021-6XXXXXXX

2、 企業概要

会社設立	2000 年 12 月 31 日
企業形態	有限責任公司
法人代表	何 五
経営範囲	冷熱交換設備並びに機械パーツの製造及びその販売
登録資本	128 万元
業種	化工設備製造業
会社規模	小型
売上総額	8,186 千元 (2008 年度)
純資産額	1,404 千元 (2008 年 12 月 31 日現在)
従業員数	60 名
信用取引限度額	230 千元
業績動向	発展
信用度	CR4

※本報告書では特に説明がない場合は「元」は人民元を指す。

3、 登録状況

当会社は 2000 年に設立され、2000 年 12 月 31 日に上海市工商業政管理局 XX 分局にて法人登録された有限責任公司である。登録情報は下記の通りである。

登録番号	310XXXXXXXXX
登録資本	128 万元
投資総額	300 万元
経営期限	20 年
法人代表	何 五

4、 歴史沿革

- 2000年12月 何 五（出資比率70%）と郭 四（出資比率30%）の出資にて、登録資本金128万元にて、会社設立。設立当初の会社名は上海何五電力控制系统有限公司であった。
- 2002年8月 当会社はその社名を現社名へと名称変更を行なった。

5、 株主構成

株主及びその出資比率

株 主	投資比率
何 五	70%
郭 四	30%

6、 銀行情報

主要取引銀行及びその口座番号は下記の通りである。

開設銀行名	上海銀行深圳市分行
口座番号	123456789001122334455 (外貨米ドル口座)
銀行評価	一般(銀行によると当社は期日通りに支払いが為されており、また不良記録も存在せず、銀行と正常な関係を保持しているとの事である)

7、 経営者状況

上級管理職

氏 名	何 五
役 職	董事長
性 別	男
年 齡	43 歳
学 歴	高校卒
資 格	上海建築協会メンバー
職 歴	1977-1984 年 高校卒業後、農業に従事 1984-1988 年 遼寧 XX 郵電局勤務 1988-2000 年 遼寧 XX 電業管理局勤務 2000 年至現在 上海様本電力控制系统有限公司 董事長
業界経験年数	約 17 年
管理経験年数	約 7 年
特 長	企業管理
就任理由	董事会にて任命され、就任。
不良記録	なし

董事会構成人員

董事長	何 五
監事	劉 六
董事	邱 参

8、 企業組織図

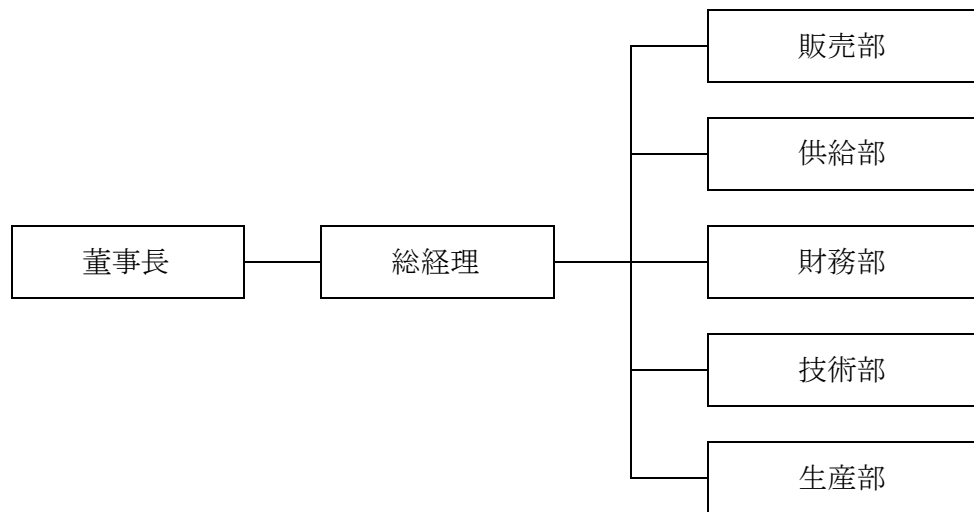

9、 経営状況

経営範囲

冷熱交換設備並びに機械パーツの製造及びその販売

主要製品

“××××”ブランドの冷熱交換設備、グラファイト設備、環境保護設備

社員数

従業員数 : 60 名
 その内 管理職員数 : 15 名
 技術職員数 : 3 名

会社所在地及び面積

住 所	上海市某区某路 15 号院内本館
面 積	23,300 平方米
所有権状況	自社所有物件
位 置	<input checked="" type="checkbox"/> 商業区 <input type="checkbox"/> 工業区 <input type="checkbox"/> 住宅区 <input type="checkbox"/> 商業・住宅地混在
現場の生産効率と秩序	<input checked="" type="checkbox"/> 生産効率が高く、優れている <input type="checkbox"/> 一定な秩序があり、生産効率は一般 <input type="checkbox"/> 秩序なし、生産効率極めて低い
生産活動並びに業務稼動はしているか	<input checked="" type="checkbox"/> はい <input type="checkbox"/> いいえ

10、 取引状況

取引状況

当会社の原材料の購入は 100% 中国国内で調達を行なっている。

主要購入原材料：鋼材、石墨

主要仕入地域：江蘇、河南省

主要仕入先： ××××電炭廠

支払方法：電信為替、銀行振込

主要仕入先状況

名称	上海×××化織有限公司
住所	上海市金山区××鎮×××路 1234 号
電話番号	021-55556666

名称	江蘇×××化織紡績有限公司
住所	江蘇省×××市×××路 1234 号
電話番号	0514-3334444

製品販売状況

生産された製品の 70%は中国国内にて販売を行なっている。

主要販売地域：江蘇省、浙江省、上海市

販売先企業類型：各種小売会社

代金回収方法：電信為替、銀行振込

生産された製品の 30%を国外向けに輸出を行なっている

主要販売地域：北米、東南アジア地区

代金回収方法：電信為替、L/C 開設による信用状取引

主要販売先状況

名称	上海×××化織有限公司
住所	上海市金山区××鎮×××路 1234 号
電話番号	021-55556666
担当者名	何 五
回収方法	電信為替、銀行振込

名称	江蘇×××化織紡績有限公司
住所	江蘇省×××市×××路 1234 号
電話番号	0514-3334444
担当者名	何 六
回収方法	電信為替、銀行振込

主要製品の生産量

年度	生産高
2006 年	210 万 m
2007 年	560 万 m
2008 年	400 万 m

支払状況

当会社の主要取引先会社に対する調査によると、当企業は電信為替及び銀行振込にて、着荷日より 30 日間以内に支払を行なっているとの事である。

11、 財務報告表

● 貸借対照表(2008年12月31日現在)

資産の部：

単位：千元

会計科目	2006年	2007年	2008年
現金及び銀行預金	277	277	195
棚卸資産	690	690	904
売掛金	691	691	668
未収金	1,091	1,091	400
その他流動資産	0	0	69
	-----	-----	-----
流動資産合計	2,749	2,749	2,236
長期投資	500	500	0
有形固定資産取得原価	1,705	1,705	1,468
建設仮勘定	217	217	0
無形固定資産及びその他資産	0	0	0
	-----	-----	-----
資産の部合計	5,171	5,171	3,704
	=====	=====	=====

負債及び資本の部：

会計科目	2006年	2007年	2008年
買掛金	647	647	555
短期借入金	500	500	600
未払金	2,223	2,223	100
その他流動負債	0	0	45
	-----	-----	-----
流動負債合計	3,788	3,788	1,300
長期負債合計	0	0	0
	-----	-----	-----
負債合計	3,788	3,788	1,300
資本合計	1,384	1,384	1,404
その内：資本金	1,280	1,280	1,280

未処分利益	13	13	124
	-----	-----	-----
負債及び資本合計	5,171	5,171	3,704
	=====	=====	=====

● 損益計算書(2006年12月31日現在)

単位：千元

会計科目	2006年	2007年	2008年
売上高	6,487	6,487	8,186
減：販売原価	5,590	5,590	7,172
営業税及び付加費	8	8	25
粗利益	897	897	989
減：販売費用	136	136	162
管理費用	695	695	655
財務費用	52	52	39
営業利益	8	8	133
加：営業外収益	5	5	0
税引前利益	13	13	133
減：法人所得税	2	2	44
税引後利益	11	11	89

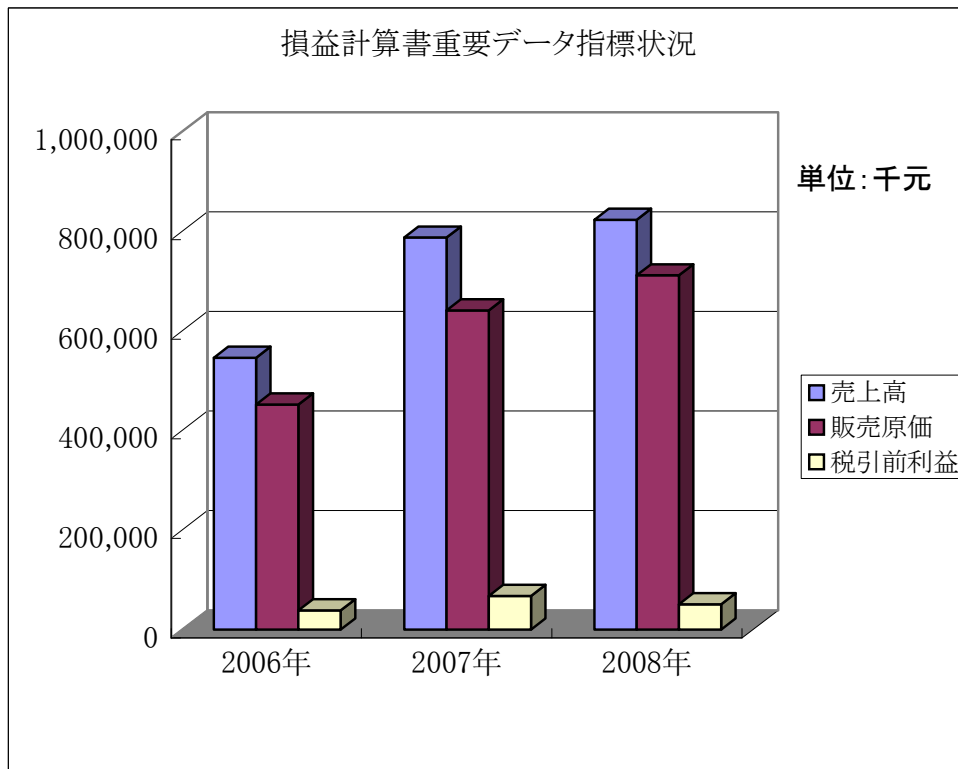
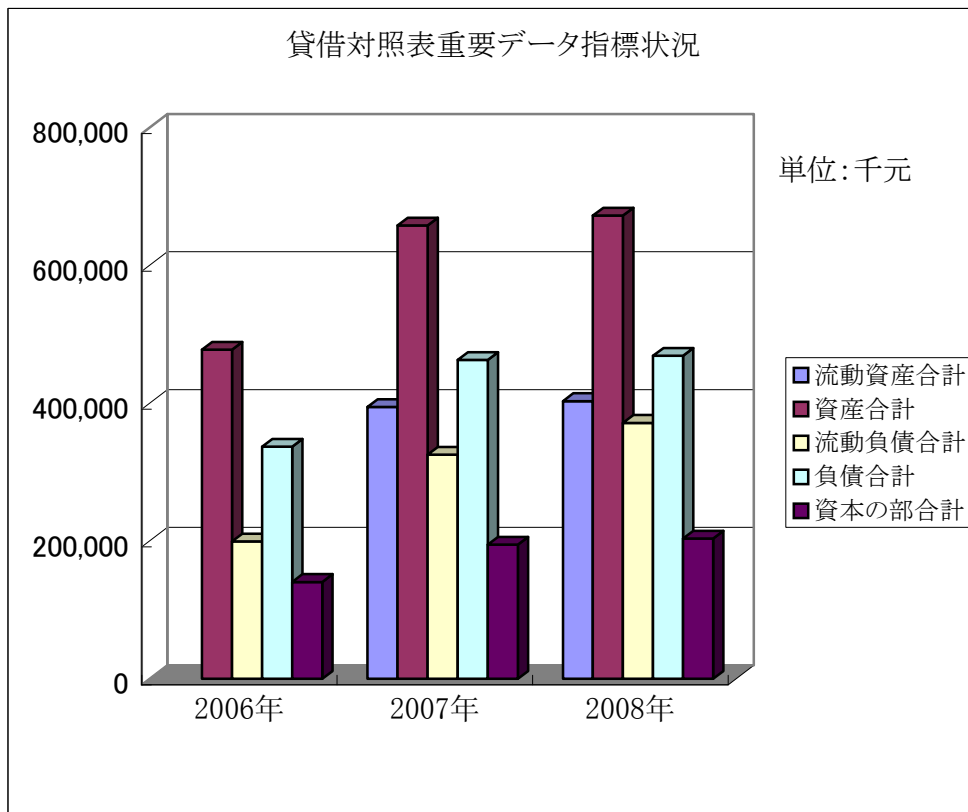

12、 財務指標

	2006年	2007年	2008年
返済能力:			
流動比率	0.37	0.73	1.72
速動比率	0.45	0.54	1.02
ストック比率	0.52	0.25	0.40
資産負債率	0.37	0.73	0.35
利益能力:			
負債比率	4.72	2.74	0.93
固定資産比率	1.32	1.23	1.05
資産負債管理能力:			
売掛債権回転期間	2.18	1.28	0.99
在庫回転期間	4.81	1.48	1.51
利潤能力:			
純利益率 (%)	1.20	0.20	1.62
総資産回収率 (%)	3.21	0.21	3.59

13、 信用取引限度額

2,800,000 千元

注：上記金額は運営資産分析モデルに基づき計算されたものです。実際お取引の際は、お客様自身のご判断により、お取引願います。当社は、この情報を用いて行う判断の一切について責任を負うものではありません。

14、 財務分析

- 現状、財務諸表より、当会社の財務状況は一般であると言える。流動比率と当座比率を見ると2007年に比べ2008年の各々の数値（流動比率：1.72、当座比率：1.02）が改善されており、短期返済能力は良いと言える。また資産負債率も0.73から0.35へと改善されており、返済能力を持っていると言える。しかしながら、当会社の登録資本金は128万元で、その規模が小さいため、返済能力を総合的に判断するとその能力は一般であると言える。
- 2007年度当会社の売掛金額、在庫比率はその売上高に比べ大きな数値となっていたが、2008年度在庫金額は若干増えてはいるものの、在庫回転期間はその売上高と比較すると速いと言え、また売掛金額は大幅に改善されており、代金回収能力が非常に優れていると言える。
- 2008年度当会社の売上高は約800万元、税引前利益約13万、純利益率1.62%となっており、前年度より増加してはいるものの、総合的に判断すると、会社規模が小さいため、利益を得る能力はやや弱く競争力は一般であると判断される。

15、 支社、支店等情報

会社名	住所	電話	FAX
広東事務所	広州市天河区東西路1号	020-55555555	020-66666666
四川事務所	四川省成都市東西路2号	028-11111111	028-22222222
北京事務所	北京市東西路3号	011-33333333	011-44444444

16、 対外投資情報

➤ 現有投資

No.	企業名称	住所	出資比率
1、	上海大地発展有限公司物産経営公司	上海市闵行区九昌路 101 号	25%
2、	上海大地発展有限公司農芸公司	上海市闵行区陸春路 315 号	33%
3、	上海大地発展有限公司包装印刷公司	上海市闵行区文井路 1495 号	14%
4、	上海大地発展有限公司汽車修理公司	上海市闵行区紅河路 20 号	8%
5、	上海大地発展有限公司機械設備公司	上海市闵行区江川路 101 号	22%
6、	上海大地発展有限公司建築材料公司	上海市闵行区文井路 60 号	28%
7、	紫藤所ショッピングセンター	上海市闵行区文井路 105 号	38%
8、	紫藤ホテル	上海市闵行区東長路 50 号	51%
9、	上海大地発展有限公司工程請負公司	上海市闵行区江川路 201 号	70%
10、	上海大地発展有限公司物質公司	上海市闵行区文井路 35 号	90%
11、	上海大地発展有限公司貯蓄運送公司	上海市闵行区紅河路 40 号	13%

➤ 計画投資

なし

17、 訴訟記録

2008年12月31日まででこの会社に関する重大な訴訟問題は確認していない。

18、 リスク分析

評価項目	重要性 Weight	評価結果 Results
1、企業資質	20%	11
a. 企業規模	10%	6
b. 経営管理者能力	5%	3
c. 従業員資質	5%	2
2、資産信用力	40%	27
a. 資本利用率	15%	10
b. 資産の質	15%	10
c. 取引信用力	10%	7
3、経営管理能力	15%	10
a. 生産/販売能力	10%	7
b. 製品品質	5%	3
4、収益能力	15%	8
5、事業展開予測	10%	6
合計	100%	62
信用度評価		CR4

注：

資産信用力は主に：a 資本利用率（負債比率、固定資産比率）、b 資産の質（流動比率、速動比率、在庫率など）、c 取引信用力（貿易取引での信用状況、売掛金および買掛金）がある。

19、 総合評価

- 当社は1985年3月に設立された中外合弁企業で、その主な出資者は上海閔行発展有限公司である。当社は資金と技術の両面で、上海閔行発展有限公司からの強力な援助を受けており、業界地位において大型の企業と言え、主に閔行開発区における不動産開発及び建設、建築資材の製造及び販売に携わっている企業である。当社は上海市役所と閔行区役所の支持を受けており、閔行区の不動産開発と建設で業績を拡大させている。
- 当社の法人代表である董事長の劉明は長らく建設・不動産業界に勤め、豊富な知識、管理経験と人脈を擁しており、その経験を活かし、当社の進むべき方向性を明確に打ち出した。当社の主要管理職員は高い経営管理能力を有し、企業の組織構造及び部門設置に合理性が為されており、各部門は共同歩調で業務を遂行している。当社の全体的な管理レベルは正常であるものと言える。
- 現状、財務諸表より、当社の財務状況は良いと言える。資産負債率が0.36となっており、返済能力を持っていると言える。資産構造を見ると、固定資産比率・純資産比率は正常であると言え、各種売掛金回収もスケジュール通り行われており、目下、資産管理が上手にコントロールされていると言える。
- 全体的に見ると、経営状況が良いと判断される。販売コスト及び各種支出が上手にコントロールされており、利益能力が優れていると言え、業務の展開状況も正常であると言える。当社の属している業界は潜在購買力の大きな業界であり、企業業績の見通しも明るいと言える。
- 業界内の評判も良く、全体的な企業業績動向にも安定感があると言える。

総合的に CR2 で評価する。即ち、信用状況良・企業経営優・取引リスク低めと判断する。大規模の取引或いはビジネスパートナーと考へても信用状況の面では問題ないといえ、前向きに取引を検討する事が出来る状態にある。

付録

1、 指標計算公式

返済能力

- 流動比率＝流動資産合計/流動負債合計
- 速動比率＝（流動資産－棚卸資産）/流動負債
- ストック率＝棚卸資産/流動資産
- 資産負債率＝負債総額/資産総額

利益能力

- 負債比率＝ 負債合計 / 資本合計
- 固定資産比率＝固定資産正味/資本の部合計

利潤能力

- 純利益率＝純利益/販売純収入×100%
- 総資産回収率＝純利益/資産総額×100%

資産負債管理能力

- 売掛債権回転期間＝売掛債権/（売上高/12ヶ月）
- 在庫回転期間＝在庫/（仕入高/12ヶ月）

2、 リスク評価についての解説

レベル	説明
CR1	信用状況優，企業経営顕著，取引リスク低。
CR2	信用状況良，企業経営優，取引リスク低め。
CR3	信用状況可，企業経営良，取引リスク一般。
CR4	信用状況一般，企業経営一般，取引リスク一般。
CR5	信用状況微劣，企業経営不良，取引リスク高め。
CR6	信用状況劣，企業経営悪，取引リスク高。
CR7	信用状況極劣，企業経営最悪，取引リスク極高。

3、 注意事項

この報告内容は機密書類であり、報告を受けた側はいかなる場合においても第三者に漏洩してはならない。これから生じたすべての法律結果は漏洩した者の責任に帰する。

The Content in this report is business secret; the acceptor is not expected to release any of the information to any other third party by any kind of method. Any legal issue caused will be taken by the releaser.